



**ACTA**  
**SESIÓN EXTRAORDINARIA N° 11**  
**22 de setiembre del 2016**

Al ser las cuatro y treinta de la tarde del día jueves 22 de setiembre de 2016, se reúne el Concejo Municipal de Corredores, en la Sala de sesiones del Concejo en el Mercado Municipal, con la asistencia de los Señores Regidores y Síndicos Municipales.

**REGIDORES PROPIETARIOS**

Alfonso Padilla Campos  
Presidente Municipal en Ejercicio

Marielos Castillo Serrano

Maikol Castillo Granados (Ausente)

Jorge Jiménez Sánchez  
Vicepresidente (Comisión)

Laura Arias Castrillo

Álvaro Ruiz Urbina (Comisión)

José B. Chavarría Hernández  
(Ausente)

**REGIDORES SUPLENTE**

María Magdalena Espinoza Calderón  
(Suple al Reg. Bernabé Hernández)

Giselle Vega Alvarado  
(Suple al Reg. Maikol Castillo G)

Elizabeth Bejarano Ruiz

Flor De María Sánchez Oconor (Ausente)

Saray Dayana Rodríguez Castro  
(Suple al Reg. Jorge Jiménez S.)

Cristian García Miranda

Ever Arbuola Olmos

**SINDICOS PROPIETARIOS**

José Walter Marín Figueroa

José Abel Gómez Gómez

Jorge Morgan Moreno (**ausente**)

William Jiménez Hernández

**SINDICOS SUPLENTE**

Jannett Quesada Fernández (ausente)

Olga Felicia Ramírez Castro

Andrea Fabiola García Carranza

Elizabeth Guido Batres

**Ing. Jeison Hay**  
**Vicecalde Municipal**

**Sra. Sonia González Núñez**  
**Secretaria Municipal**

**AGENDA**

**Artículo I:** Saludo y Oración.

**Artículo II:** Comprobación del Quórum y aprobación de la agenda

**Artículo III:** Atención a funcionarios del Ministerio de Agricultura y de la Universidad Estatal a Distancia

**Artículo IV:** Acuerdos

**Artículo V:** Cierre de la Sesión



*ACTA*  
*SESIÓN EXTRAORDINARIA N° 11*  
*22 de setiembre del 2016*

**ARTICULO I.**

**SALUDO Y ORACIÓN** .....

**El Señor Regidor Bernabé Chavarría Hernández, Presidente Municipal** saluda a los presentes y acto seguido delega en la Señora Regidora Guiselle Vega Alvarado, dirigir la oración del día.....

**ARTÍCULO II.**

**COMPROBACIÓN DEL QUÓRUM.** .....

**El Señor Regidor Alfonso Padilla Campos, Presidente Municipal** en Ejercicio procede a realizar la comprobación del quórum, determinando que existe el quórum requerido, por lo que de inmediato procede a dar por abierta la sesión.....

Seguidamente el Señor Presidente Municipal en Ejercicio somete a votación la agenda del día. ....

**Por unanimidad el Concejo Municipal** aprueba la agenda del día. ....

**ARTICULO III.**

**ATENCIÓN A FUNCIONARIOS DEL MINISTERIO DE AGRICULTURA Y DE LA UNIVERSIDAD ESTATAL A DISTANCIA. POR LA UNIVERSIDAD ESTATAL A DISTANCIA ASISTEN EL LICENCIADO BERNARDO MEZA Y LA LICENCIADA MERAB MIRANDA PICADO, Y POR EL MINISTERIO DE AGRICULTURA EL LICENCIADO NILS HIDALGO.** .....

**El Licenciado Nils Hidalgo** manifiesta que se hace presente en representación de la UNED y el MAG, pero el proyecto que se va a presentar es de la UNED, el compañero Víctor Julio Esquivel tuvo un problema médico y no está presente, pero está muy anuente a lo que veamos hoy acá. ....

Traemos un resumen de lo que ha venido haciendo la Universidad en los últimos años con respecto al programa Desarrollo Agropecuario en la Región. Les hare una cronología desde el año 2013 para acá y al final ustedes tomaran la decisión más acertada de lo que pretenden y que podemos hacer en conjunto ya sea con el Ministerio de Agricultura o las Universidades. ....

A este proyecto se le ha cambiado el nombre en varias ocasiones porque hay que estarlo presentando para presupuesto. ....

**Propuesta Regional:** “Gestión para el fortalecimiento de estrategias de comercialización de productos agropecuarios y de valor agregado, con organizaciones de pequeños y medianos productores de la Región Brunca”, (cinco cantones del Sur Sur). ....

**Antecedentes del proyecto.** .....



**ACTA**  
**SESIÓN EXTRAORDINARIA N° 11**  
**22 de setiembre del 2016**

**Apoyo a la Feria de CN. 2012:** Como todos conocemos La feria del agricultor estaba en el parque, nosotros agarramos la meta de mejorar la feria del agricultor en la región Brunca, solo había tres, Buenos Aires, San Vito y Neily, sin embargo en la Neily fue donde más se esforzaron los recursos, porque nos preocupaba saber que llegaban más de 25 productores y cuando empezamos solo llegan cinco o cuatro personas, entonces empezamos con otras instituciones a tratar de mejorar la feria y ver que estaba pasando, y en el 2012 se hizo el relanzamiento de la Feria en el parque, luego se les trajo para acá, se les facilito góndolas, toldos, se trajeron más productores, llegaron a verse 18 y ahora hay 8, 9. ....



Aquí esta lo que se donó, esos toldos no sabemos a dónde fueron a dar porque cuando eso quien administraba la feria era el Centro Agrícola de acá, después por algunos motivos se tuvo que quitar la feria al Centro Agrícola de Neily y se le dio a Paso Canoas, porque hubieron muchos problemas administrativos, los toldos no se utilizaron como debía ser, las góndolas para exhibición del producto nunca llegaron a las ferias, fue una inversión de 16 millones de colones, en este momento no sabemos a dónde fue a dar todo ese equipo y la feria sigue siendo mala, hasta lástima da ir los sábados. ....

En base a esto la Universidad empezó hacer un levantamiento tipo censo de porque las ferias no servían, Don Álvaro Ruiz estuvo hablando con nosotros y nos pidió que hiciéramos esta presentación, le decía que no era que las ferias no servían pero este es el resultado que nos salió en Corredores. ....

**Experiencias sobre FERIAS (2012-2013).** .....

**NEGATIVAS:** .....

- Solo se vende un día a la semana. ....
- Piden capacitaciones y carnets en manipulación de alimentos, servicio al cliente, BPA, BPM, etc.....
- Pagar una cuota semanal por espacio en la feria. ....
- El grupo administrador debe pertenecer a la Junta Nacional de Ferias y pagar porcentaje mensual. (en el caso de nosotros la Junta es un atraso para cualquier feria)
- No existe variabilidad de productos para que sea atractivo. ....
- No hay regulación sobre las ventas ambulantes. Competencia directa. ....



**ACTA**  
**SESIÓN EXTRAORDINARIA N° 11**  
**22 de setiembre del 2016**

- No existe infraestructura adecuada para la presentación y venta de productos ni menos condiciones para los consumidores (parqueo, baños, agua, corriente). .....
- No hay apoyo municipal ni de otras instituciones. ....
- La colocación de productos no supera el 10% en el mejor de los casos. ....
- Los precios en la feria son similares al mercado local. ....

**Algunos índices sobre la Región Brunca (producto de un muestreo realizado por la UCR en el 2010).** .....

**Número de personas por hogar      Promedio Ingreso Familiar en Región Brunca.** .....

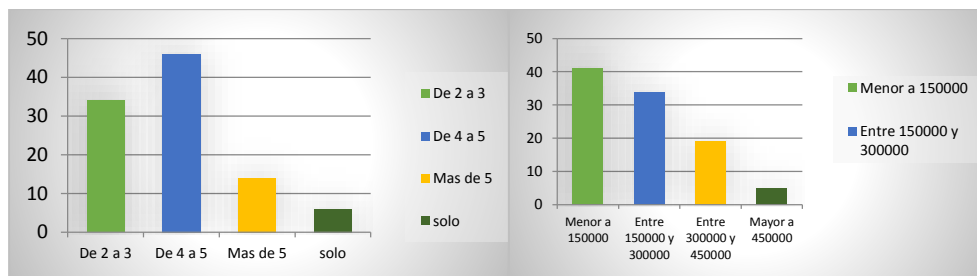

**Promedio mensual de gastos por comida de alimentos.** .....

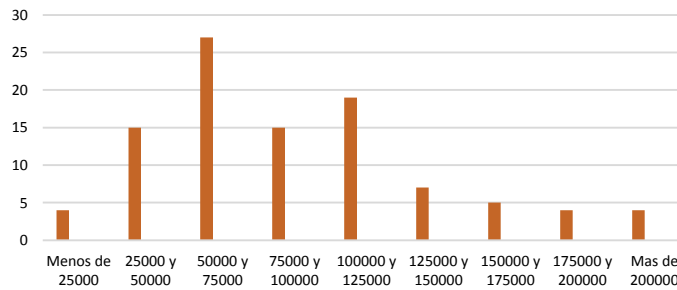

**Promedio mensual de gastos por hortalizas.** .....

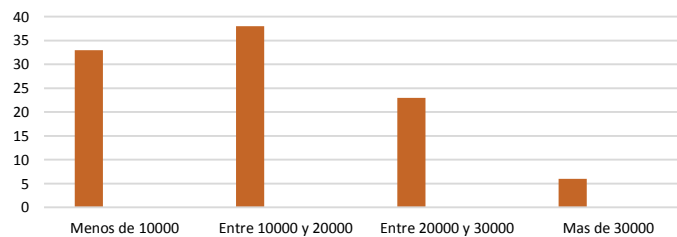

**Tener un negocio para vender hortalizas no es negocio.** .....



**ACTA**  
**SESIÓN EXTRAORDINARIA N° 11**  
**22 de setiembre del 2016**

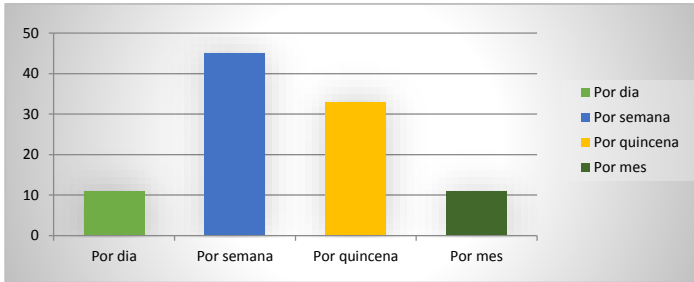

**Periodicidad de realizar compras.**

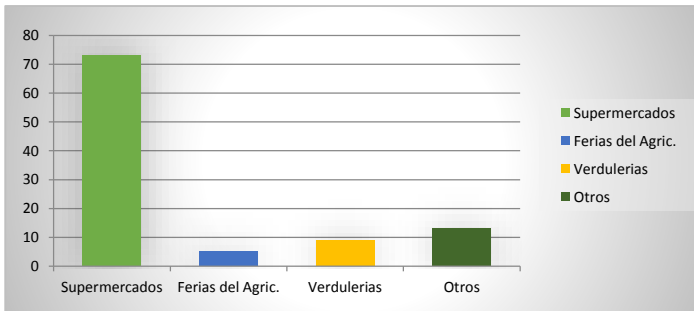

**Preferencia de lugares para realizar compras. ....**

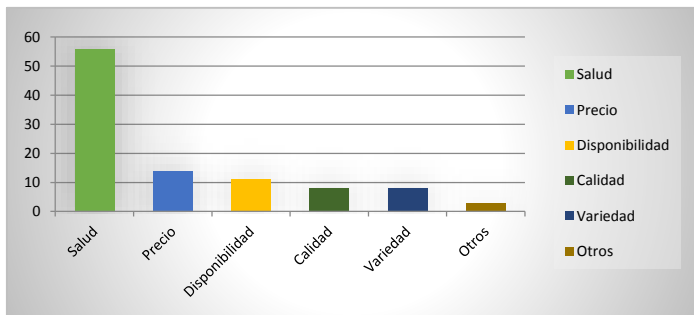

**Factores que favorecen el consumo de hortalizas. ....**

**ACCIONES EMPRENDIDAS POR LA UNED (2013-2016). ....**

- Creación de la Comisión Interinstitucional. 2013 (FAO, MINSA, GATs, MAG, CNP, MEIC, TEC ORGANIZACIONES DE PRODUCTORES)** de todas estas instituciones terminamos trabajando tres, o sea cuando hicimos las primeras reuniones no cabía un alma en la sala, al final terminamos FAO, Ministerio de Salud y UNED, no sabemos las razones por las cuales se fueron las otras. ....



**ACTA**  
**SESIÓN EXTRAORDINARIA N° 11**  
**22 de setiembre del 2016**



**2. Se trabaja en la formulación de perfiles de necesidades de infraestructura productiva y de las ferias. 2013 Proy. IMAS. ....**

- En Feria. ....**
- Toldos. ....
  - Góndolas de exhibición. ....
  - Mesas y sillas. ....
  - Basureros. ....
  - Disponibilidad de agua. ....

Esta fue una inversión que hizo el IMAS en la compra de los implementos citados, y usted hoy va a la feria y no hay nada de eso, resulta que el IMAS trabaja a título personal, no da un proyecto a una organización, sino a la personas de manera individual, nosotros queríamos que fuera para la Organización y si fuera así ese equipo estaría aun en poder de esta organización, pero como se le da a cada persona no aparecieron, fue un proyecto fracasado.

- En Finca. ....**
- Invernaderos en fincas (casas sombra). ....
  - Equipos de riego. ....

**ACTA**  
**SESIÓN EXTRAORDINARIA N° 11**  
**22 de setiembre del 2016**



**2. Curso para Administradores de Centros Hortícolas. 2014.....**



Se hizo con la FAO, participaron personas de los cinco cantones por seis meses en la UNED de Ciudad Neily, venían de todos lados, se capacito un montón de líderes comunales. ....

**4. Curso preparación de perfiles de proyectos de comercialización en CB. ....**



Se hizo en coordinación con el Tecnológico, en Coto Brus salieron cinco perfiles. ....

**Desarrollo de 5 perfiles. ....**

1. Comercialización casa a casa de hortalizas y otros productos agrícolas CAC. ....
2. Feria privada del agricultor en San Vito de Coto Brus CAC. ....
3. Comercialización de productos procesados a partir de hortalizas y otros CAC. ....
4. Comercialización de café como producto terminado – CODAGRO. ....
5. Consolidación de la oferta de hortalizas y otros vegetales – CAC. ....

**5. Apoyar la agroindustria y cadenas de comercialización en organizaciones con infraestructura. Ej. CODAGRO en Agua Buena apoyo del TEC. ....**

**ACTA**  
**SESIÓN EXTRAORDINARIA N° 11**  
**22 de setiembre del 2016**



En el caso de la UNED se apoyó específicamente en el 2014 a dos grupos CODAGRO y la GUINEA, esta gente tiene mucha experiencia. En este momento CODAGRO está presentando un Centro de Acopio en Agua Buena.

- Una empresa que debe hacer pequeñas mejoras en sus procesos de producción, acopio, transformación y venta. ....

**CODAGRO.** .....

Estos son productos de CODAGRO ya preparados, trabajan todo lo que es valor agregado en salsas, aderezos, plátano chips, con respecto a los dulces hicimos un estudio del porque no se vendía, la gente prefería el otro dulce y era por la forma, como ven eran cuadrados, el mismo producto, sin embargo se tuvo que cambiarle la figura al dulce y hacerlo redondo de manera tradicional. ....



**CAC Coto Brus II.** .....

Este Centro Agrícola de Coto Brus, se enfocaron más en la producción hortícola porque ellos tienen un centro de acopio con cuarto en frio, la idea era capacitarlos para venderle al estado, este año iniciaron le venden a ciertas escuelas. ....



- Una empresa que está comprometida en un programa de fomento entre sus asociados y asociadas de la producción hortícola.





**ACTA**  
**SESIÓN EXTRAORDINARIA N° 11**  
**22 de setiembre del 2016**



- comprometida en un programa de impulso de la transformación y comercialización de dicha producción hortícola, partiendo de producciones familiares de muy pequeña escala. ....

**6. Curso para preparar carteles de licitación (Escuela de Administración de UNED). ...**

- Como preparar ofertas de licitación para el PAI. ....
- Para líderes de organizaciones de productores. ....
- Para Juntas Administrativas de Escuelas y Colegios. ....
- Administradores de plantas de acopio y de proceso. ....

**7. Curso de Tics (Tecnología de Información y Comunicación) para agricultores (Apoyo C.A Neilly). ....**

- Como iniciar con equipos de cómputo. ....
- Utilidad de las nuevas herramientas computacionales. ....
- Dirigido a población joven del campo y a líderes comunales y administradores. ....
- Promover canales de información actualizados entre las organizaciones y el mercado. ....
- Corredores y Coto Brus. ....

**8. CENSO REGIONAL 2015. ....**

El año pasado la Universidad hizo una inversión millonaria al hacer un censo regional, ya que necesitábamos saber: .....

1. Origen de los productos agropecuarios. ....
3. Plantas de acopio y de procesos en la región Brunca. ....
4. Creación de un mapa regional digital de infraestructura de mercadeo y comercialización. ....
5. Líneas Bases de las organizaciones, se crea instrumento y se presenta al sector agropecuario. ....



**ACTA**  
**SESIÓN EXTRAORDINARIA N° 11**  
**22 de setiembre del 2016**

**Proveedores Agropecuarios en la Región Brunca**

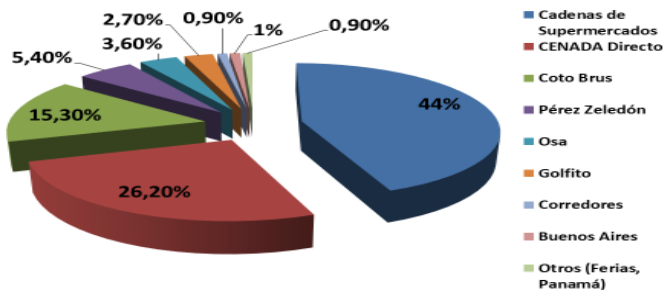

El 44% viene del Valle Central para allá  
 El 26% viene directo del SENARA por medio de intermediarios  
 Coto Brus es el que más aporta y Corredores no llega ni a un 1% ..

**2. Plantas de acopio o de procesos agroindustriales en Corredores (9)**

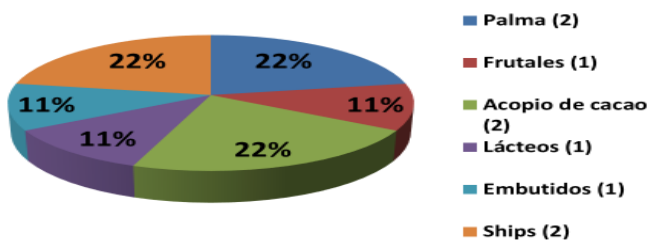

Solo nueve plantas de Acopio hay en Corredores. ....

**Factores que limitan el desarrollo de esta región. ....**

1. Ausencia de políticas para la atracción de inversiones y falta de propuestas de inversión pública estratégica. ....
2. Limitada infraestructura en acueductos, red vial, manejo de desechos y telecomunicaciones en la región. ....
3. Ausencia de acciones para encadenamientos productivos. ....

**Nuevas acciones para futuro. ....**

- Promover enlaces de comercialización entre las diferentes organizaciones de la región. (Ej. Producir-Industrializar-Valor agregado). ....
- Impulsar el desarrollo de alternativas de comercialización dentro y fuera de la Región Brunca. ....
- Desarrollar el concepto de comercialización entre los agricultores de las organizaciones participantes. ....
- Involucrar diferentes sectores productivos en esta iniciativa. ....

**Resumen: Debilidades detectadas en el sector agrícola en general. ....**

- Falta **encadenar producción agropecuaria con agroindustria**, productos empacados y almacenamiento (red en frío). ....
- Problemas de **diversificación agrícola** por falta de mercados. ....



**ACTA**  
**SESIÓN EXTRAORDINARIA N° 11**  
**22 de setiembre del 2016**

- Falta de programas de **financiamiento para pequeños productores** que se quieran dedicar a la producción de frutas y verduras. ....
- Falta de involucramiento de los gobiernos locales para **desarrollar los mercados municipales y/o las ferias del agricultor**, con verdadera participación de los productores. *La Administración pasada nos llevó en un puro cuento y nunca llegamos a nada.* .....
- Incapacidad gerencial de la mayoría de las organizaciones de productores. ....
- **No existe una red de comercialización** entre las organizaciones de los cantones del sur. ....
- Falta de compromisos del estado para promover el mercadeo agropecuario por medio del **Programa de Abastecimiento Institucional. (PAI).** .....

**OPCIONES DE MERCADOS IDENTIFICADOS Y ANALIZADOS.** .....

**PAI (CEN CINAI, PAE, HOSPITALES, CARCELES, Guardia rural).** .....

Para entrar al PAI no es tan fácil, hicimos talleres y la gente se va más desmotivada que motivada, son 55 requisitos y hay como tres o cuatro que son incumplibles de hecho en la Región Brunca la única organización que está bien metido ahí es COOPEAGROPAL y el Centro Agrícola de Pérez Zeledón. ....

- CADENAS DE Auto-mercados BM y otros. ....
- Ferias del productor. ....
- Venta casa por casa. ....
- RUTEO con camión en la región
- Intermediarios
- Plazas cantonales de mercadeo? Lo viene promocionando la UNED, un lugar cantonal donde se le dé oportunidad al agricultor para vender, bien manejado, administrado. ....
- Mercado Mayorista de OSA ¿CUANDO? .....

**El Señor Sindico José Abel Gómez** manifiesta que respecto a las plazas cantonales, se podría buscar una normativa para que no sean afectados los agricultores que tiene que vender los productos. ....

**El licenciado Nils Hidalgo** manifiesta que es para venderle al PAI, el problema es que hay que cumplir con ese montón de requisitos, para la plaza cantonal no, eso es municipal, que la municipalidad se preocupe por un lugar grande. ....

¿Que sería una plaza? una lugar donde los agricultores puedan ordenadamente ir a vender sus productos. ....



**ACTA**  
**SESIÓN EXTRAORDINARIA N° 11**  
**22 de setiembre del 2016**

¿Cómo lo planteamos? Buscar un lugar céntrico, el problema que tenemos es que la Municipalidad dice que no existe ese terreno. ....

El tamaño, debe ser grande, debe tener corriente eléctrica, parqueo, estar cerrada y otros. ....

**Propuesta de creación de Las Plazas Cantonales de Mercadeo Agropecuario. ....**

Unificar criterios y trabajar en una propuesta solida apoyada por el sector agropecuario en coordinación con las municipalidades y las universidades públicas. ....

**Objetivos**

- a. Brindar un lugar propicio a los productores organizados para que vendan sus productos agropecuarios. ....
- b. Promover la siembra de productos hortícolas de manera organizada para el abastecimiento de las plazas. ....
- c. Desarrollar capacidades de Emprendedurismo de los productores agropecuarios, bajo condiciones de competitividad, sostenibilidad y equidad. ....
- d. Fortalecer la gestión y administración de las organizaciones de productores involucradas en la ejecución del proyecto. ....
- e. Abastecer a mediano plazo las instituciones públicas de estos cantones (PAI) con productos producidos en la región, de modo que el gasto en ese rubro se transforme en una inversión que potencie el desarrollo local y del proyecto. ..

**Plazas. Primera etapa. ....**

- Adquisición del terreno (no menor a 5000 metros cuadrados) EN UN LUGAR CÉNTRICO. ....
- Construcción de la infraestructura. ....
- Una oficina administrativa. ....
- Disponibilidad de servicios sanitarios, drenajes para manejo de aguas, pluviales, grises y negras, agua potable, corriente eléctrica en todo el plantel y área de parqueo.

**Plazas. Segunda etapa. ....**

- Adquisición de cuartos en frio para mariscos, carnes y productos perecederos. ....
- Construcción de bodegas de almacenamiento. ....
- Instalación de un centro de comidas (soda o restaurante). ....
- Construcción de un área de manejo de desechos orgánicos para producción de abono, manejo de aguas residuales, etc. ....
- Casetilla de seguridad. ....

**Plaza. Tercera etapa. ....**



**ACTA**  
**SESIÓN EXTRAORDINARIA N° 11**  
**22 de setiembre del 2016**

- Instalación de una bodega de insumos químicos y orgánicos. ....  
Viveros para producción de plántulas de hortalizas, medicinales, maderables y frutales. ....
- Área de capacitación a productores. ....

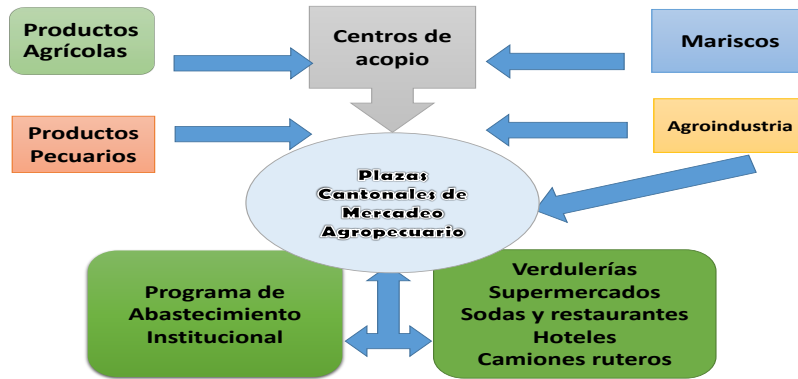

En Guápiles se propuso algo así, Pérez Zeledón tiene una cosa como estas, es semiprivado...

**EJEMPLOS DE MEJORAMIENTO DE FERIAS. ....**

- San Vito, Feria del productor Cotobrusense. ....
- CODAGRO (Centro de Acopio en coordinación con la Municipalidad de Coto Brus). ...
- Coopeagropal (Feria de productores agropecuarios, se hace una vez al mes). ....
- Feria de Buenos Aires. ....

La gente está deseando un lugar para comprar, hay que agradecerle a COOPEAGROPAL por el lugar brindado para vender. ....  
Razón de las ferias. ....

En el caso de Coto Brus, que fue lo que hicieron se organizaron los productores e hicieron una organización privada, para evitarse todos los procesos que piden para las Ferias del Agricultor que hay que pagar un canon y pagan otras cosas, ellos se organizaron consiguieron un terreno y tiene como cuatro meses de estar funcionando esa feria. ....

En el caso de Coopeagropal, nos presta un lugar ahí y una vez al mes se hacer esa feria y vienen productores de Sierpe, de Comte de varios lugares y lo bueno es que todo lo que traen lo venden, la gente quiere traer sus productos a vender, lo que se tiene que hacer es buscar un lugar con las condiciones básicas para que se puedan instalar, estamos muy agradecidos con Coopeagropal por esta colaboración que nos està brindando. ....

# ACTA SESIÓN EXTRAORDINARIA N° 11 22 de setiembre del 2016

## ORIGEN EVOLUCION Y ASPECTOS CRITICOS DE LA SITUACION



### FERIA DE HEREDIA, DESPUES



### FERIA DE HEREDIA, DESPUES



Lo que hizo la Municipalidad de Heredia en conjunto con otras municipalidades, ya casi cuentan con instalaciones para la feria. ....

### FERIA DE BARVA, ANTES



### FERIA DE BARVA, DESPUES



Mejoraron, todo ahora da gusto ir a comprar, podemos observar lo que era la feria y lo que es ahora con las mejoras que se hicieron. ....

### FERIA DE SAN RAFAEL, ANTES



### FERIA DE SAN RAFAEL, DESPUES



En San Rafael antes la feria era un desorden, ahora es un sueño, algo así me gustaría que se hiciera aquí. Agradecerles por el espacio brindado. Estas son solo unas pocas muestras de ferias que han sido mejoradas. ....



*ACTA*  
*SESIÓN EXTRAORDINARIA N° 11*  
*22 de setiembre del 2016*

**El Señor Regidor Alfonso Padilla Campos, Presidente Municipal en ejercicio** agradece por la visita, y por esa una minuciosa investigación, me parece que puede poner a todo el mundo a reflexionar en un lugar donde hay desempleo, no hay plazas de trabajo y somos meramente agrícolas y que eso este por el suelo. ....

**El Ingeniero Jeison Hay, Vicealcalde Segundo** manifiesta que viéndolo desde el punto de vista comercial y oportunidad de negocio, quedo con algunas dudas, porque en realidad para mí lo principal es que mientras no tengamos competitividad como productores no hay mucho sentido, porque prefiero ir la Loaiza o cualquier otra verdulería que comprar el mismo producto quizá al mismo precio o tal vez más caro y de mala calidad en las ferias de agricultor, y no es por criticar, sino más bien como logramos mejorar, porque me preocupa que de parte del agricultor no haya esa preparación para poder competir. ....

Por ejemplo en la zona de Cartago usted ve a productores de tomate y ellos sacan el producto de primera calidad, va para la cadena de supermercados y lo demás lo tiro a las ferias, el éxito está en que ellos si hacen una diferenciación, ellos lo venden a un precio diferenciado. En cambio nosotros no podemos comernos un mamón porque da lo mismo comerse un mamón aquí en Ciudad Neily que es una de las cunas del mamón dulce que comérselo en San José es igual de caro. ....

Desde el punto de vista que la Municipalidad tuviera la plata y toda la voluntad para hacer, pero vamos hacer una inversión enorme para poner eso, en algo que no se va a poder comercializar porque el problema es competitividad. ¿Cómo resolvemos el problema de competitividad? .....

El otro tema que tengo es sobre un proyecto que se quiso hacer con la gente de Pozuelo, se intentó organizar para instalar una planta en el Sur, con ellos el compromiso era entregarle una cantidad de plátano mensual y al completar la cuota ellos instalaban una tostadora aquí, se empezó bien pero se debe establecer rangos de precios, pero resultado que tenemos un productor que como que se prostituye, porque lo termina vendiendo al mejor postor, como pretendemos que como productores tener un cliente fiel, si como productores no somos fieles, entonces al final no se pudo hacer la negociación porque el productor termino vendiéndole a Panamá y a otros revendedores, al final se le venden al que tenga mejor precio. ....

Entonces generar infraestructura que al final genera un costo enorme sin tener resuelta esa ecuación es bastante complicada. ....

**El Licenciado Nils Hidalgo** manifiesta que cuando iniciamos el proceso de capacitación para la gente, casualmente vimos por medio de la FAO que la feria es en dos sentidos no solo el que vende sino el que compra, si tengo la mentalidad que voy a Loaiza porque hay parqueo u otros y me despreocupo de la economía regional no pasa nada. ....

Hay que ver como en la parte del productor se lleva el mejor producto y no que se base en el precio del mercado para que haya una mejor oferta. ....



*ACTA*  
*SESIÓN EXTRAORDINARIA N° 11*  
*22 de setiembre del 2016*

Nosotros tratamos de hacer una campaña en el 2012 con Colosal de promocionar en la gente de que apoyáramos la producción local, porque era un producto del cantón que era para diversificar la economía del Cantón. ....

En lo personal he estado en la feria y los clientes son los mismos, porque están convencidos en apoyar a ese grupito de productores. ....

Hay once productos básicos en una feria sino están estos productos no hay feria, como atraigo a una señora si no tenemos estos productos básicos. ....

La deslealtad de una persona para ir a comprar en una feria es lo que no tenemos primero porque la feria no se lo gana, entonces la feria está fallando pero estamos fallando más nosotros como ciudadanos que no apoyamos los negocios cantonales no podemos seguir adelante. ....

Nos decía que había la posibilidad de levantar información para ver de dónde están llegando los productos que llegan a las pulperías sería igual al de nosotros, todo eso vendrá del Valle Central, hasta que no tengamos un centro bien administrado en la región y darle la oportunidad a los agricultores, por un lado están las instituciones que deben capacitar a los productores para que cumplan su parte pero también está la ciudadanía que debe apoyarlos. Este es un proceso muy lento. ....

En Japón la conciencia del Ciudadano es otra cosa, el país apoya lo nacional, ahí los extranjeros no valen nada, aquí es todo lo contrataría lo extranjero vale más que lo tico, ellos no compran nada de producción extranjera, todo que consumen es producido en el país. ....

**El Ingeniero Jeison Hay, Vicealcalde Segundo** manifiesta que del dicho al hecho hay mucho trecho, porque en ese momento esa posición es un poco poesía porque no tenemos cultura para eso y todo apunta para lo contrario, el ejemplo de Japón se les da porque ellos son competitivos y exportan un montón de cosas, el problema de nosotros es un problema de cultura es que no somos competitivos, no es que sea negativo, sino que estoy viéndolo desde el punto real y nos vamos a meter en una poesía de que si es fácil hacerlo, los que somos de aquí y no pensando solo en el agricultor, por ejemplo en Canoas cuantos de aquí no compramos en Canoas sabiendo que no se pagan impuestos. ....

**El Licenciado Nils Hidalgo** manifiesta que el peor esfuerzo es el que no se hace, el ejemplo que nos dio COOPEAGROPAL brindándonos el espacio ahí para mí fue muy valioso, la gente que llega a vender ahí está muy feliz porque no tenían donde vender, llega gente de todos lados a vender ahí, el problema de otros lugares es que no le estamos dando la posibilidad no necesariamente esto (como Heredia) porque sé que está muy fantasioso pero si dejamos al agricultor sin posibilidades estarían peor. ....





*ACTA*  
*SESIÓN EXTRAORDINARIA N° 11*  
*22 de setiembre del 2016*

**El Señor Síndico William Jiménez Hernández** manifiesta que este es un tema riquísimo, que me apasiona. Usted decía algo el peor esfuerzo es el que no se hace, voy para siete años de estar aquí y este es el primer informe que veo sobre este tema, pero si se debe analizar cuáles son las razones o por qué han pasado tantos años y aún estamos estancados. Hay muchas cosas que tal vez no se mencionan, unos de los problemas que tenemos es que es caro producir en Costa Rica pero tenemos una ventaja que al final de cuentas pagamos me pregunto ¿Por qué la mayoría de otros países se atreven a venderle a Costa Rica? Porque aquí se vende. ....

Antes como productor de plátano me di a la tarea de investigar, nosotros le vendíamos a Dutti Frut, les colocábamos un sticker se los vendíamos a ellos y ellos lo vendían en supermercados aquí, imagínense a cuanto lo vendíamos nosotros aquí, o sea el producto nuestro ellos se lo llevaban y ese mismo productor regresaba de nuevo para venderlo a los supermercados. ....

Si es bueno pero teneos que hacer una política con todas las instituciones que les corresponde colaborar, este país ha sido muy alcahuate, la peor competencia que tenemos es el productor que entra de Panamá, se compra en San José trae una ruta para acá descarga pero también se va lleno de aquí para San José y muchos de esos productos son de Panamá y no pagan impuestos. ....

Por medio de Facebook soy amigo de Carlos Mora Diputado del lado panameño y defiende mucho al sector bananero, y al sector productivo, hace poco agarraron un vehículo con bananos provenientes de Sixaola y que hicieron agarraron todo ese producto y los machetearon y los dejaron botados porque protegen al productor. Pero en Costa Rica sucede al contrario pasan la sandía, el melón y ellos producen al menor costo, todas las autoridades deberían de ponerse las pilas porque los carros panameños pasan al lado tico descargan y luego llevan los camiones ticos a cargar para llevar mercadería a San José, esta es la realidad y esto no está en el estudio. ....

Lo más importante es educar para comprar nuestros productos, porque si yo quisiera vender mis productos a quien se los voy a vender, quien me va a comprar el producto. ....

Ahora con el asunto del banano hay bastantes hectáreas sembradas que ya casi están listas, pero en realidad no he escuchado nada sobre Pozuelo, pero si en Sixaola hay banano más barato se van para allá porque les queda más cerca que venir aquí, si en San Carlos hay una buena producción y están más cerquita que van a venir aquí, tenemos desventajas de desventajas, pero si debemos intentarlo por medio de la radio, televisión y con el apoyo del Gobierno Local. ....

La idea es genial, hay que darle vuelta, cerrar todos los portillos y ayudar a las familias que se dedican al cultivo, compremos las verduritas fresquitas, cuantos de aquí lo hacemos, porque es ayudar al productor. Si las instituciones grandes quisieran ayudar ténganlo por seguro que todos saldríamos adelante, primero debe estar nuestra comunidad. ....



*ACTA*  
*SESIÓN EXTRAORDINARIA N° 11*  
*22 de setiembre del 2016*

**El Señor Regidor Alfonso Padilla Campos, Presidente Municipal en ejercicio** manifiesta que primero que nada desear que Víctor Julio se recupere y presentarlo aquí porque durante décadas es como una hormiguita siempre ha estado caminando en esta dirección, creando proyectitos, esto nos tiene que llamar a una reflexión mucho mayor, porque los resultados que arroja esta investigación son gravísimos, decepcionantes, hacen faltas dos políticas, una política municipal cantonal y una policita de estado en ese sentido. Ustedes han mencionado hechos terribles con respectos a permisos y pagos, Costa Rica sufrió un cambio hace veinte años para acá, en el programa de Gobierno de los anteriores presidentes de la República (Carazo, Mario Echandi Jiménez, Monge, Oduber) estaba sacar adelante a los productores del país, Oduber puso en funcia al Consejo Nacional de Producción, mediante las agencias de compra, donde se le compraba el grano a los productores directamente del campo y se les pagaba a precio justo, se les castigaba en ciertas cosas pero no se aprovechaban los tiburones.

En una reunión escuche a unos funcionarios de gobierno decir si exportar es lo que sirve no importa que este sea un país seco, eso me repugno tanto, que desgracia y que traición a la patria. ....

El Cantón ha sufrido algunos fenómenos unos negativos y otros positivos, recuerdan cuando llego la Ston Forestal, alquilando las tierras a los más humildes agricultores se sembró una planta maderable venenosa, no habían ni palomas, ni chirvalas y hubo escasez de todo naranja, limones, hasta ahora se está recuperando, además de que económicamente no fue algo bueno, a muchas personas les quisieron quitar las fincas y no hubo una política del estado que previera eso. Tenemos cosas necesarias como el monocultivo de la Palma que ha creado una cuestión cultural, debería haber una política que para que el que tiene equis cantidad de hectáreas que deje una hectárea para sembrar hortalizas, porque en un país como este la solución es que se siembre para comer y no se piensa en eso, no hay políticas definidas, me gustaría que un grupo de Diputados se sienten y tracen un plan estratégico legítimo, donde se hagan campañas culturales de la educación de los costarricense de apoyar eso porque eso es combate a la pobreza. Ayudar a los productores para que produzcan y que tengan mercado es como darles empelo, es hacer que el país aproveche sus grandes recursos naturales pero no estamos caminando en es ese sentido, porque estamos caminando hacia el capitalismo salvaje, gran demanda, gran oferta y sálvese quien pueda y los chiquitillos no son importantes creando una ruina terrible. ....

Me da vergüenza y me preocupa que con tanta voluntad han venido los de la UNED y el MAG a orientarnos en este sentido y que no produzcamos nada, que esto de lo que han hablado se quede en nada, no espero que se hagan grandes construcciones pero que si se haga algo, hasta donde conozco el programa del Señor Alcalde tiene una preocupación de eso, dentro de sus ideas quiere algo así, sería una lástima porque el MAG y la UNED llegan a cansarse al no salir nada, aunque sea en pequeña escala que empecemos algo, que un día nos reunamos con el Señor Alcalde Vicealcalde, Vicealcaldesa, que estudiemos la posibilidad de que podemos hacer para darle curso a esto. Me parece que es consecuente con lo que piensa el Señor Alcalde y que nosotros implementemos algo y si ellos ven que hacemos algo ellos harán más estudios y van a retroalimentarnos con más ciencia investigativa, los invito que a



*ACTA*  
*SESIÓN EXTRAORDINARIA N° 11*  
*22 de setiembre del 2016*

que tengamos concordancia entre pensamiento y acción que es tan necesario si queremos combatir la pobreza. ....

**El Licenciado Bernardo Meza funcionario de la UNED,** manifiesta que Doña Ana Montero no nos pudo acompañar por fuerza mayor, pero le gustaría generar una continuidad de esto desde el 2013, 2014, 2015 y 2016, ella ha estado investigando, trabajando en este tema, hay ideas importantes que podríamos estar canalizando para lograr desarrollar algo, lo peor que podemos hacer es estar sentados en esta silla, ver la información pasar y que el problema sigue, hay que enseñarle a la comunidad, esta información que da Nils hoy trae fue de tres investigación y el tipo de organización que tenemos que son muy débiles, debemos trabajar en ellos para crear competitividad, pero si nos quedamos sentados y nadie se mueve, ahí queda la información y no pasa nada, y los agricultores sigue con los mismos problemas porque el dinero se lo llevan otros, si trabajamos con más fuerzas e involucramos a las instituciones podemos generar un cambio, pienso que la reflexión es importante y el llamado que hace el señor Regidor es muy valiente, somos un equipo que estamos trabajando, estamos abiertos a escucharlos. ....

**El Señor Regidor Cristian García Miranda** manifiesta que es muy importante la investigación que ustedes realizaron, preocupante saber que el 70% de la población no produce nada con una tierra tan fértil en esta zona. ....

Creo que es importante que hagamos algo, porque el que sufre es el pueblo. Diría que se unan más instituciones, un acompañamiento diferente, que se hagan campañas para los vecinos del cantón que se compren productos nacionales. Nuestra zona es la que esta con más pobreza, más desempleo y menos oportunidades. Debemos ser más nacionalistas y debemos hacer respetar lo nuestro, este tipo de información es importante y tener más estudios aplicarlos para el día a día, nosotros como Concejo nuevo queremos cambiar un poco la imagen. ....

**La Señora Secretaria del Concejo** manifiesta recordarles a los Señores del Concejo y para información de los Señores que nos visitan que aquí vino el Ministro de Comercio con un proyecto un poco como enfocado a los mismo, el programa de que ellos trajeron se llama Comercio Justo, que busca precisamente lo que ustedes han mencionado hoy, que se le compre al productor y que se logre abastecer a la población local y que se le pague el precio adecuado por su producción, enseñarle a la gente a consumir el producto nuestro, inclusive se nombró una comisión del Concejo, para iniciar este proyecto, si las instituciones vienen al Concejo a exponer estos proyectos es porque es la Municipalidad quien debe tomar la bandera en eso, esa comisión debe empezar a trabajar ya, se invitó al Centro Agrícola de Laurel y el Centro Agrícola de aquí, solo vino el de aquí, si los mismos productores que son los que tienen la necesidad deben ser los más interesados en esto y la Municipalidad llevar la bandera, encadenar estas dos opciones de propuesta que hay, inclusive están trabajando con la Cooperativa Coopetrabatur, donde trabaja la Sindica Doña Elizabeth, ya hay una experiencia, no sé si tendría que buscar más apoyo, pero las instituciones le están indicando a la Municipalidad cual es la dirección y le están ofreciendo el apoyo para iniciar con estos proyectos. ....



*ACTA*  
*SESIÓN EXTRAORDINARIA N° 11*  
*22 de setiembre del 2016*

**El Señor Cleto Badilla, Miembro del Centro Agrícola Cantonal de Corredores** manifiesta que el día de hoy no están todos los miembros de la Junta por asuntos fuera del alcance de ellos. Por otro lado decirles que me dio mucha pena cuando el Señor Nils hablo sobre los toldos que se habían manejado mal, pero nosotros no tenemos conocimiento, somos nuevos, una Junta Administrativa donde estaba Rafael Umaña, que era el Director Administrativo del Centro Agrícola Cantonal y Rafael López, Presidente de la Junta Administrativa, que fueron quienes administraron esa inversión que dice se le dio a los productores. Y que también fueron los promotores de adquirir una deuda con Coopealianza y que hoy nos tiene en grandes problemas. ....

El Centro Agrícola en parte está bien porque hay una infraestructura regular y en parte mal porque quedamos con una deuda en COOPEALIANZA, al borde no solo del embargo y que se pierda los intereses de todos los agricultores afiliados al Centro Agrícola, y eso tiene una raíz la Junta que anteriormente cite, son 25 millones que se sacaron en COOPEALIANZA y que ahorita mismo no hay recursos para hacerle frente, el Centro Agrícola ha estado insistiendo a la Municipalidad por esos recursos que se le deben girar correspondientes al 5% de la palma, pero a la luz de lo que decía el Señor Nils que no hay una infraestructura, como me gustaría que la Municipalidad hiciera una alianza con el Centro Agrícola Cantonal de Corredores y que ustedes algún día puedan ir a visitar lo que tenemos, es algo pequeño, un espacio abierto, tenemos algunos locales bastantes equipados, lástima que no está en el mejor lugar, nos hace falta un lugar para el parqueo. Tenemos un lugar cerrado que construyo la Junta anterior como almacén de insumos, ahorita tenemos varias góndolas, están vacías esperando recursos, ahorita el único recurso con el que contamos es el de la Municipalidad para poner el almacén de insumos. También hablábamos de un Centro de Acopio, establecer ferias del agricultor, en Neily tenemos un local, serviría para empezar, es competencia del Concejo Municipal, ellos vienen a exponerle una temática, es cosa de ustedes el poder establecer alianzas y poder establecer una buena proyección para la gente productora del cantón. Si aclararles el tema de los toldos no fue cuando estábamos nosotros fue con la Junta anterior. También creo que ustedes pueden ir a las reuniones que son los segundos miércoles de cada mes pueden ver las instalaciones que tenemos y brindarnos apoyo para dar una mejor opción para el cantón. ....

**La Señora Regidora Marielos Castillo Serrano** manifiesta que es una gran dicha que ustedes han llegado hoy acá, aunque no esté Don Álvaro Ruiz que es un fiel a las causas como la que se habla ahorita, la compañera Elizabeth es conocedora de lo que es comercio justo, me nombraron en la comisión junto con Don Álvaro y Elizabeth si me dejan trabajar trabajare, llevare la información a Don Álvaro, déjenme decirle que aquí tienen una compañera comprometida con el proyecto que traen hoy, si me dejan trabajar ahí estaré, sino ahí estaré apoyándolos desde el gobierno para que puedan salir con el proyecto, conozco el problema de los pequeños agricultores, un día hablaba con mi amigo Cleto Badilla y le decía que mientras comprábamos una bolsa de frijoles de Nicaragua en Loaiza, nuestro productor andaba con un saco de frijoles al hombro viendo a quien se lo vendía y se asusta uno de ver aquella persona vendiendo los frijoles a cierto precio, en el mes de febrero se hizo una feria del frijol y dio buenos resultados, creo que es tener calor político para hacer todo lo posible



**ACTA**  
**SESIÓN EXTRAORDINARIA N° 11**  
**22 de setiembre del 2016**

por ayudar y podemos trabajar en conjunto con ustedes, tiene una regidora comprometida con este proyecto. ....

**El Señor Regidor Alfonso Padilla Campos, Presidente Municipal en ejercicio** manifiesta que es Presidente Municipal interino por el día de hoy, el presidente es Don Bernabé Chavarría pero esta acta se tiene que aprobar en posterior sesión, invito a los señores regidores que en el momento que estemos aprobando el acta le demos un pequeño debate a este tema para ver qué rumbo tomamos, no podemos desperdiciar semejante ayuda, conozco las dos políticas de la UNED y MAG, la UNED siempre ha tenido la política de ayudar a las personas a salir adelante, soy egresado de la UNED como Técnico en Gestión Local y nos dieron un curso de dos años y medio con todos los méritos que eso se merece y lo agradezco.

**El Señor Cleto Badilla** manifiesta que quisiera que los ayuden porque parece que se va embargar el local por el préstamo de los 25 millones, les pido que nos ayuden para que salgan los dineros para poder pagar eso. ....

**El Señor Regidor Alfonso Padilla Campos, Presidente Municipal en ejercicio** manifiesta que sobre ese problema ya tenemos conocimiento, inclusive se ha mencionado varias veces, el asunto se está tomando en consideración y se le está dando un seguimiento al asunto. ....

**El Licenciado Nils Hidalgo** manifiesta que agradece al Concejo por el espacio brindado, sepan que pueden contar tanto el Ministerio de Agricultura y UNED localmente para cualquier proyecto que quieran, Doña Ana no pudo venir por compromisos, pero es muy dedicada a emprender cualquier proyecto, sáquenle provecho a esa coyuntura que existe, con esas ganas de trabajar de la UNED y el MAG, cuando haya otra reunión sobre este tema nos pueden invitar. ....

**El Señor Regidor Alfonso Padilla Campos, Presidente Municipal en ejercicio** manifiesta que les agradece por la información tan valiosa que nos brindaron y cuando se lea esta acta vamos a tener un rato para debatir y ver que decisiones se toman al respecto. ....

**ARTÍCULO IV.**

**ACUERDOS:**

**EL CONCEJO MUNICIPAL DE CORREDORES ACUERDA:**

**Acuerdo N°01:** por unanimidad se acuerda que el día que se somete a votación el acta se retoma el tema, para que de manera conjunta todos los miembros del Concejo tomen los acuerdos pertinentes. ....

**ARTICULO V.**

**CIERRE DE SESION.** .....



*ACTA*  
*SESIÓN EXTRAORDINARIA N° 11*  
*22 de setiembre del 2016*

Al haberse agotado la agenda del día y al ser las siete de la noche, del día 22 de setiembre del año 2016, el señor Presidente Municipal, da por concluida la sesión. ....

Alfonso Padilla Campos  
Presidente Municipal en Ejercicio

Sonia González Núñez  
Secretaria Municipal